大楚報

集國父遺墨

今日本報一大張零售日金八分
宣傳部登記證漢字第十四號
中華郵政登記認爲新聞紙類
社址 漢口江漢路七十號
電話 二一二六〇 二三六九六 二三六九四 二三六九三 二一二七〇 二三六四六

全國海軍將領齊集首都 昨舉行首次海軍會議 任部長親臨主持提案計百餘件

【中央社一日南京電】第一次全國海軍會議、於一日上午九時在海軍部大禮堂隆重揭幕、出席海軍部高級官員及附屬機關主管長官暨各地海軍將領等數十人、由任部長親任主席、領導行禮如儀後、卽致訓勗勉全體出席官員精誠團結、努力於建設新海軍工作、旋由海軍首席顧問寺岡少將致詞、至十時三十分、汪主席親臨訓誨、勗勵各官員掃除過去之派別觀念、拿出智深勇沉的新精神、來建設新海軍、詞意懇切、各官員恭聆之下、極爲感奮、詞畢、全體攝影留念、至十一時三十分舉行第一次大會、決議組織提案審查委員會、分組審查提案、並指定各組審查委員、下午三時起、卽召開審查會、分別審查全部提案

【中央社卅一日南京電】新中國新海軍建設迄今已屆兩載、在海長任援道氏努力之下、無論於精神物質各方面、均有長足進步、且自威海衛成立基地司令部及將廣東江防司令部正式改組爲廣州要港司令部後、中國海軍已成統一之局面、該部爲檢討過去並籌劃將來發展之預定計劃起見、特召集各地海軍將領及該部高級官員暨附屬機關主管長官等、在京召開第一次全國海軍會議、定於一日上午九時在該部大禮堂隆重揭幕、由部長任援道氏親自主持、各方提案共計百餘件、大部關於防務之籌劃、教育之推進等問題、業經大會秘書處審理完竣、將在大會中詳細討論、會期預定兩天、必要時或將延長、並悉於二日上午由任部長領導全體出席官員恭謁 國父靈寢致敬、茲將此次出席大會名單錄后：出席人員除部長任援道親任主席外、計有政次姜西園、常次薩福疇、參事周廣佐、孟鐵樵、蔣弼、莊秘書主任、張南圃、副官長何傳滋、技正蔡浩章、軍令處長吳兆蓮、司長周澄之、湯損雨、孟琇椿、鄭世璋、黃勳、李慧濟、海軍學校校長姜西園、南京要港司令許建廷、廣州要港司令招桂章、威海衛基地司令鮑一民、水路測量處長葉可松、南京基地司令李慶熙、江陰基地司令楊哲人、海興艦長曹南田、海祥艦長馬雲生、列席人員計海軍學校教育長楊氏、訓練主任戴悠鑑、水路局技術養成所長蔣元俊、南京要港司令部參謀長陳傑等

政府民衆共同舉行 還都兩年紀念大會 汪主席親臨致熱烈訓詞

【中央社卅一日南京電】國民政府改組還都二週年紀念大會、今晨於薄海騰歡聲中、在國民大會堂舉行、按歷次紀念大會、均爲政府與民衆分別舉行、此次在新國民運動推行之中、已恢復十三四年間之精神、除昨日首都民衆已舉行慶祝會外、於今日晨九時國民政府在國民大會堂舉行紀念大會、政府長官公務員各界民衆學生共五千餘人、參加人員均准時到會、主席亦按時蒞臨、當 主席步入禮堂時、衛士隊手持 主席旗前導、全體卽時肅立、於莊嚴而歡騰之氣氛中、對 主席致敬歡迎、行禮如儀後、 主席訓話、就今晨所發表之論文、加以引申、歷時四十五分鐘、說明殖民地主義時、主席指出所謂大英帝國之淪落、所謂英國國旗無落日、英國人以此爲誇耀全世界、同時指出這是私人資本主義及由之而發生之共產主義之流毒、必須以全體主義上廓清之、接着就新國民運動對一般青年、一般學生提出兩點、加以剴切的訓勉和激勵、第一點、 主席說、我所要的青年、不是虛榮心的青年、我所要的青年是智深勇沉的青年、又說智深勇沉不是謀人而是謀己、如果我要虛榮心的青年、我可以在重慶、可是我不要、我所要的是臨危智深的青年、對於世界現狀、東亞大勢、國家處境要看得清清楚楚、這是需要學問、所以智一定要深、我是六十歲的人、我不願意我的青年掘苦、然而現在世界情形如此困苦、復使各位還在掘苦、也許還要掘位的子孫、所以勇一定要有、苦、我所要的是有學問有毅力的青年、儘管那些浮薄淺薄的人、不明白新國民運動、因此而搖頭、但是我的青年是純潔高尚的、有學問的有毅力的、看清楚世界前途、勇往向前的、所以我絕對的要發起新國民運動、第二點、 主席說、古人說「倉廩實而後知禮節、衣食足而後知榮辱」、因此有人以爲現在民生如此困苦、如何談得到什麼運動、他們全不知民生所以困苦、其因爲戰爭沒有結束、和平沒有實現、因爲生產不充足、分配不合理、消費不儉約、所以要解除這些困苦、不只是要政府負責、並且要人民共同努力、努力使生產增加、分配合理、消費節約、愈是困苦、愈是要厲行新國民運動、我們的現狀、是困苦的、然而我們的前途、是光明的、最後 主席以最壯勵的語調、說我們要實行三民主義、大亞洲主義、打倒一切殖民地主義、而代之以共存共榮主義、打倒一切個人主義、自由主義、而代之以全體主義、我們要奉行 國父遺囑、求中國之自由平等、喚起民衆及聯合世界上以平等待我之民族、共同奮鬥、 主席勗勉政府同人、全國同胞繼續努力、對於那些徘徊不定的同胞、以至走入歧途的同胞、期望他們覺悟、手攜着手衝上前去、 主席訓話的時候、不斷的掌聲、全場聽衆的目光、透露着緊張的神態、

全場聽衆的血是在沸騰着、當 主席說到最後的一句喊呼中華民國萬歲的時候、掌聲的呼聲便接着不停、接二連三的喊、 主席聲音剛停下、而羣衆緊緊接着高呼「汪主席萬歲」、 主席對於民衆的親愛、民衆對於 主席的愛戴、都從這油然而發的聲調裏表現出來、原定秩序表照成例是訓話之後、行禮致禮、"後 主席領導萬呼「中華民國萬歲」、陳院長領導高呼「 主席萬歲」、然全體向 主席行禮致敬、禮成、就在這萬衆歡騰又莊嚴又緊張的氣氛中、完成了今晨第一次政府與民衆共同舉行的還都紀念大會、然而 主席退出以後、羣衆還是在那裏細玩 主席的訓示、所發生之熱情依舊在沸騰着、有人竟感動得流下淚來、大家凝神默思、良久始徐徐離座

打倒殖民地主義！

華北政委會特派殷同氏 來京參加盛典

【中央社卅一日南京電】國府還都二週年紀念、全民歡慶、熱烈空前、華北政委會王委員長、本擬親自晉京祝賀、惟以政務紛繁、復須主持華北各地慶祝事務、不克分身、故特派建設總署督辦殷同氏、來京參加慶祝盛典、殷氏來京後、除於三十日參加慶祝會外、同時探望友好、日內卽將北返

汪院長宴丹麥公使

【中央社一日南京電】丹麥國駐華公使高林於卅一日上午九時二十分率同秘書安德森謁陵致敬後、旋於十一時三十分赴薩家灣迎賓館拜謁 主席、 主席以行政院長之資格、旋在該館宴請高林公使、席間由褚部長作陪、賓主盡歡、迄一時許始散、當晚七時、高林公使在首都飯店、歡宴各院部會長官、情緒熱烈、至九時始散

國府還都二週年紀念廣播詞

陳公博

【中央社一日南京電】親愛的同胞們、現在國民政府還都已兩週年了、今日我鄭重告訴同胞們、國民政府還都所定的國策、那就是和平反共建國的國策、是絕對正確的、經過兩週年的事實、我深知同胞們也是認這個國策是絕對正確的、當時 汪主席提倡中日和平並不是以爲中日事變、中國打了敗仗所以急求和平、也不是以爲中日事變數年、中國應當求一結束、以待休息、生息、期待報復、所以才求和平、而是奉行 孫先生的大亞洲主義思想、而求雙方永遠結合、一方面要求中日兩方深切了解、這個偉大的理想、一方面更進一步要求中日合作、使得萃策萃力脫離英美帝國主義的羈絆、實現東亞者東亞人的東亞主張、中日的誤解、決不是起於「九一八」、也不是起於「七七」、而實在胎於數十年歐美帝國主義統治殖民的方法、不外乎運用術數權謀、因爲他們不用武力、所以不能不用謀術、如此對於殖民地的本身或者所信宗教不同、或者維持部落的制度、使殖民地本身種族的意見紛歧、宗教的意見摩擦、然而他們才可以用少數的人、統治大多數的人、這是他們對於殖民本身的權術、對於東亞全體呢、也是運用同一的權術、不是挑撥乙國來反對甲國、就是挑撥用甲國來抵抗乙國、以前帝俄經過西南歐的西進、失敗轉而圖謀東亞、因此英國才與日本聯盟、日俄戰後、日本天天強盛、第一次歐戰之後、英國又利用九國公約來代替英日聯盟、激動中國的惡感、這些所謂勢力範圍、所謂國際均勢、都是他們維持殖民地權益以及繼續搾取殖民地的權術、所以中日事變的起源、與其說是中日民族的衝突、不如說是歐美帝國主義者的挑撥、他們雙方都受到深切的教訓了、自從去年十二月八日大東亞戰爭發動、我們算是打破這個狡計的枷鎖了、自大東亞戰爭發展以來、中國全部人民的心理都改變和明朗了、不祗國民政府治下的人民瞭然於和平的更需要、就是受拖於重慶的人民也都瞭然和平的需要、今後全面和平、中日永遠和平、是不成問題的、無論重慶怎樣的宣傳、絕對不能禁阻人民愛好和平、希望和平、無論重慶怎樣的壓迫、也絕對不能禁阻人民愛好和平、和希望和平、今後全面和平可以說是不成問題、可以說是時間問題了、我們今後切要注意的就是建國、假使建國不成、和平必定失敗、建國不成、反共也是空言、今後我們怎樣去建國呢、我在此地提出做人和做事兩個口號、我們怎樣做人、我就也寫了四句話、那就是復興中國、從做人起、建樹人格、從立志起、自海通以後、中國積弱以至現在、中間也曾經過變故、也曾經過革命、然而中國還是積弱如故、依然一代一代的積弱、漫無止境、我們究其原因、就是服務政府的、不能人人公忠體國、服務社會的、不能人人公而忘私、做學生的批評過腐敗官僚、及至服官時候、本身也就跟着官僚腐敗了、做學生的批評過專橫的軍閥、及至從軍時候、本身也就跟着軍閥專橫了、政治不能修明、於是給人瞧不起、本身不能自立、於是連自己也瞧不起自己、自信之心一失、奮發之氣自消、這是中國所以衰弱的理由、個人所以頹廢的緣故。

諸位同胞們、國家是人組織而成的、大家能發奮、國家才能強盛、才能生存、世界上斷沒有人民不發奮而可安坐致國家於強盛生存之理、中國屢經變故、差不多國已不國、我們需要立志、需要奮鬥、然後才可使中國生存、才可使中國復興、這次大東亞戰爭、展開以後、我們常常見日本的言論、都說希望中國協力、私人的談話也都說希望中國協力、中國在這大戰爭、那裏有協力過、我坦白向各位同胞說一句、這是日本表示期望和親切的一種客氣話便了、我們不應當聽了這句話便滿足、我們更不應當驕了這句話便自大、我們要分担東亞大任、決不是空言便可担負的、需要拿出力量才可担負的、照目前的狀況來說、中國未復興、力未從協、可是同胞們不要自餒、更要自己明白不要自餒、東亞的國家零落可數、以人力物力論、我們總有協力保衛東亞發展東亞的一天、現在急起直追尚未晚、要自明白、我們自己實在太不爭氣、民十六定都南京以後政治就未曾清明、還都南京以後政治也不見得進步、諸位同胞們、我們在這個擔負着的時候、我們需要毅力、需要決心、需要熱烈、需要忠誠、可是我們試看兩年以來、大家一點朝氣都保不住、這樣離建國的理想太遠了、決不諱言過失、絕對不粉飾昇平、我們應該着復興中國、從個人起建樹人格從立志起（未完）

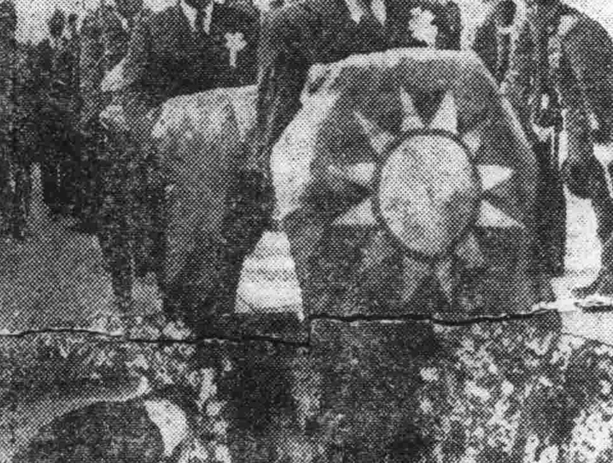

照片說明 （上）褚部長一行恭捧 國父靈櫬步出車站 （下）汪主席向 國父靈櫬行最敬禮

日海軍大編隊出動 廿一次炸摩萊斯比

【同盟社三十一日里斯本電】新金山來電、日空軍於三十日晨、又猛炸摩萊斯比、據ABC廣播電台之摩萊斯比特派員之報告、此日、日轟炸機在戰鬥機護衛之下、出現該市上空中一機、立卽向担任哨戒之協約軍方面一架戰鬥機攻擊、不久又有多架之英機飛來、旋卽被日空軍擊墜、地上砲火甚爲猛烈、日空軍對軍事設施目標、均加以猛炸、按日空軍之轟炸摩萊斯比、前後已達二十一次之多

【同盟社三十一日新不列顛島某基地電】日海軍航空部隊、三月二十三、四兩日、空襲新幾內亞之摩萊斯比、炸毀停留地上之敵機九架、炸毀其軍事設施、而挫敵鋒、並折英美澳聯合空軍之反攻企圖、卽二十三日下午一時、飛襲摩萊斯比上空之日海軍機大編隊、分爲三路、一隊襲擊陸上飛機場、一隊炸毀其飛翔路、同時炸毀其敵高角砲陣地及其他軍事設施、又戰鬥機隊與轟炸機主力、以機關槍掃射地上、地上之小型敵機四架焚燬、二架大毀、日機二架中敵彈、向敵高射砲陣地自炸、二十四日上午十時、仍以大編隊、強行空襲、地上已無敵機、滑翔路亦到處被破壞不能使用、敵之地上砲火、相當猛烈、是日集中轟炸敵陣地及軍事設施、使二處發生火災、全隊飛返

敵機九架炸毀

【海通社三十日晚澳軍報發表】

達爾文港亦遭炸毀

、澳洲北海岸之達爾文港與新幾內亞之摩萊斯比港、於三十日再度遭日空軍轟炸、達爾文港被炸情形未經述明、僅謂襲擊摩萊斯比港之日機被擊退、該港未受損害

【中央社三十日上海電】據三十日澳當局正式發表、達爾文及摩萊斯比港於本週兩度遭日機猛炸、此係日機第二十一次空襲該地

【中央社三十一日本電】日機隊二十九日再度猛炸摩萊斯比港灣設施及各種軍事設施、予以重創、各地中彈起火

【海通社三十日上海電】據三十日澳總理寇丁發表達爾文港於二十九日遭日機第一次猛炸時、二百四十人斃命、澳軍多人在內

社論 聯合戰線的解體

一個戰綫的聯合、固然基本於共同的利害關係、而要希望他能夠持久、眞誠合作、尤須彼此具有道義的觀念、各盡其力、向前邁進、達到最後的一致目標。這樣的聯合、纔能成其爲戰綫。這樣的戰綫、纔能有聯合的力量、否則、僅憑一時利害關係、各具私心、各懷鬼胎、功則屬之於已、過則諉諸他人、有利則爭先、有害則規避、這樣勉強的湊合、僅有聯合之名、而無聯合之實、還成什麼戰綫、還能收到什麼戰果。我們看到一年半以來的民主國家集團對於德義的聯合作戰、以及一百天來英美渝荷所設ABCD陣綫對於日本的聯合作戰、種種失敗情形、更可證明這句話是顚仆不破。

在歐洲方面、英美根本就沒有援蘇的誠意、英國唆使蘇聯賣力、唯一希望在保持中亞細亞的利益、並且替他看守印度的門戶。等到情勢緊急、纔使外相艾登游說史太林、允許戰事結束以後、蘇聯在近東有特殊地位、不惜出賣歐洲、蘇聯希望英美在歐西另闢第二戰綫、以期分散德國力量、減少春季的攻勢、始終不能如願。無怪乎史太林最近在紅軍二十四週年紀念的演詞中有「歐洲軸心國雖互助作戰、惟蘇聯則始終未獲同樣援助」的牢騷話。李維諾夫在華盛頓也有此種同樣的不平之鳴。

美國和英國的聯合、更不用說了、在表面上看、好像凍結資金、廢止中立法、訂立租軍法案、左一個會議、右一個宣言、也曾裝腔作勢、做出些耀武揚威的姿態、究竟有什麼力量能夠幫助英國、只有邱吉爾心裏明白。

至於澳洲、至於印度、所受英國欺騙情形也是一樣。在北非、在馬來亞、大部份犧牲的部隊、不是澳洲人就是印度人、而現在澳洲印度俱有燃眉之急、英國有什麼方法能夠保衛澳洲和印度呢？澳洲希望英國馳援、已遠水不及近火、希望美國反攻日本又決絕不可能、希望戰鬥機多多接濟、航路又不能得到安全、而英國且志不在此。印度問題更複雜了、統一內部意見尚不容易、遑言其他。無論是甘地尼魯領導下的國民會議派、或是回教總盟、或是在野在外的激進革命份子、唯一希望是取消印督的對軸心國的宣戰、是要求立時獨立自由、根本上就不願參戰、還談什麼聯合作戰。

最奇怪最令人費解的莫過於渝蔣。渝蔣主重保守緬北、而英方主重緬南、渝方要求採取減輕渝方所受的壓迫之行動、而駐印英軍總司令華維爾力稱保衛印度乃當務之急。在緬甸英軍與渝軍的指揮系統、極其紊亂。仰光失陷、則互相轉嫁責任、一切的計劃都不曾實施。因爲目標不同、當然辦法也時有出入、所以前途的合作力量、極其有限。

還有、蘇聯最近在伊朗的活躍、土耳其已有戒心、而法國遭英轟炸、難免又有激刺西葡之慮、那麼聯合戰綫的裂痕已隱隱可現、如此貌合神離同床異夢的合作、在最近的將來、恐怕就要達到解體的階段。

△△△△△

首都學生大會操 李教育部長親臨致訓詞

【中央社卅一日南京電】教育部爲慶祝國府還都二週年、普及國民體育而主辦之首都學生國民體操大會操、三十一日上午九時在白下路首都體育場盛大舉行、參加學生六千五百名、長官來賓、首都警廳蘇總監、政警署馬署長、友邦原田南京特務機關長等到場觀操 主席教育部李部長、首都警察廳及友邦憲兵隊派隊維持秩序、中華電影公司並派員到場攝製新聞片、全體學生於是晨九時前均由各該師長率領到場依次排列、一律制服整潔精神煥發、行禮如儀後、李教育部長致簡單訓詞、勗勉備至、繼卽開始、廿八個單位、內容分爲六段、求普及訓練起見、暫時運用十個動作、各學生動作敏捷、博得民衆掌聲不少

日軍先頭部隊 抵普羅美南方

【海通社三十日上海電】據三十日新德里發出之英公報稱、二十八日英斥堠隊與日軍先頭部隊在普羅美南方三十公里發生接觸小戰、終日日機會襲擊普羅美投中數彈、過去數日間、緬甸海岸與內地亦有數處地區、遭日空軍轟炸

外宣兩部舉行 盛大園遊會

【中央社三十一日南京電】外交宣傳兩部爲慶祝國府還都二週年紀念、特於三十一日中午十二時、假明孝陵桃園舉行盛大之園遊會、野餐招待各界、到有各部會長官、各機關代表及各國駐華使節、新聞記者、宣傳人員等中外來賓約千餘人、滬影界首都觀光團、亦被邀參加、褚外長、林部長等、均在場殷殷招待、是日會場除備有中西食點、水果、啤酒、汽水等、款待來賓外、並由新國民劇團表演話劇等精彩游藝節目、外交部亦派樂隊蒞場奏樂以助餘興、是日天氣晴朗、春光明媚、會場週圍桃花盛放、來賓席地而坐、在悠揚樂聲中、野餐觀劇、此情此景無異天上人間、迄下午三時許、此盛大熱烈之園遊會、始告閉幕

行政院會議通過 農村典當暫行草案

【中央社一日南京電】政院於三月三十一日舉行一〇五次會議、出席汪兆銘、周佛海、陳羣、褚民誼、鮑文越、任援道、李聖五、羅君強、梅思平、丁默邨、林柏生、陳君慧、陳濟成、諸青來、顧忠琛、蔡培、列席京市長周學昌、本院參廳鄒振、常委戴策、主席汪兆銘、（甲）報告事項、（一）宣讀第一〇四次會議紀錄（二）院長報告、據財部周兼部長簽呈、簽呈內容（詳見本報商業版）等情到院、已指令照准並呈中政會（乙）討論事項、（一）院長交議、據滬市陳公博呈、以滬市待遣難民、各省均屬不少、請再飭賑委會續撥十萬元、交由該市政府分別辦理、遣交難民回鄉之用、核尚屬實、已令賑委會照數撥發、請追認案、決議追認並呈報中政會備案、（二）院長交議、據文保委會褚兼委長呈、爲開放閱覽及購置儀器等需用、請求撥發臨時費算書、請鑒核等情、經飭據本院秘書廳招集財部文保委會會同審查、簽具意見、請公決案、決議照審查意見通過、臨時費在總預備費項下撥付、呈報中政會備案（三）院長交議、據內政部長陳羣、實業部長梅思平提、爲發展農村經濟、調劑農業金融計、議擬訂農村典當暫行通則草案、經飭據本院參事廳審查簽具意見、請公決案、決議照原提案修正通過、呈由主管機關公佈施行

太平洋軍事會議 昨在白宮首次舉行

【同盟社三十日阿京電】據華盛頓訊：羅斯福大總統三十日發表、以渝、英、美、荷、澳、新西蘭、加拿大等七國構成之太平洋軍事會議、已正式成立、第一次總會、定於四月一日在白宮舉行

【同盟社卅一日里斯本電】據華盛頓訊：協約國方面之太平洋軍事會議、擬於一日起、在白宮舉行、各國主要代表如次：美國羅斯福總統、澳外長愛法西特、新西蘭公使納修、荷蘭公使倫頓、渝方宋子文外長、胡適大使、英國哈里法克斯大使、加拿大馬西卡士公使

【海通社 日里斯本電】據昨日紐約「泰晤士報」發表、星加坡陷落後、英國在東亞地位業已發生動搖、因此協約國方面、遂有太平洋軍事委員會之組織、雖該委員會工作計劃之詳情、尚不可知、但確知華府軍事會議、已在倫敦會議之前舉行、後者僅爲英美間之聯絡軍官耳、太平洋戰爭實係全美戰爭、因此太平洋軍事委員會之主要使命、係儘力援助在澳洲指揮作戰之馬卡薩將軍

印度舉行防禦演習

【海通社卅一日盤谷電】新德里無線電台報告稱、旁遮普全省定於四月一日起至四月十五日止、舉行防禦演習、陸空軍與空襲防護團俱參加演習、其理由爲西北邊省或將被敵佔領、致旁遮普將受威脅

日交還在杭敵產 正式舉行移受典禮 浙省府傅主席代表接收

【中央社三十日杭州電】友邦爲實踐中日基本條約、將在杭代管之敵產九三件交還我方、三十日在省府大禮堂舉行移受典禮、外交部派由浙省府傅主席代表接收、儀式簡單隆重、迄五時許始散

新任趙銓敍部長 發表今後施政方針 確立文官制度保障公務人員

【中央社三十一日南京電】新任銓敍部長趙毓松氏前日（卅一日）派員前往該部辦理接收事宜、業已竣事、定於今日到部視事、中央社記者特往訪、當蒙延見、承告以施政方針於後、 主席指示強化政府機構之際、曾發表確立文官制度的主張、所謂確立文官制度、就是使公務員與國家以完全遵循國家施政方針做去、沒有私人的力量作用、以減少人事的糾紛、增進行政的效率、這是進步的國家所必需的、在確立文官制度的進行上、銓敍部負有比較重要的責任、本人此次調長銓敍部、決一本 主席確立文官制度的主張、竭盡棉力以求進展、茲將施政方針、略舉如下：（一）愼重任用銓衡、務使才能職務、兩相適應、以減少濫芋居位的現象、（二）切實推行公務員實習教育、以增加公務員普遍和專門的知識、暨治事的能力、（三）樹立公務員保障制度、使事務盡成爲永久之職、不受政務官進退的影響、公務員既安心治事、國家事務亦可減少間斷、（四）籌議公務員獎進辦法、以鼓勵盡忠職務的精神、而強化治事的效能、這樣直接增進行政效率、間接增進國民幸福、惟本人能力有限、所舉或有缺乏、展望海外賢達、有以匡其不逮

印國民會議派 斷然拒絕英國提案
回教徒聯盟明決定最後態度

【同盟社三十一日里斯本電】據合衆社新德利電稱、印度國民會議派運用委員會、在三十一日會議時、愼重討論英國對印度之提案、結果決定斷然對該提案加以拒絕、國民會議派對於拒絕英國提案之決定一舉、預定以對克里浦斯特使之回答、正式通告英國、又運用委員會將此回答文、已起草完畢、至該回答文、尚未表明完全拒絕英國提案、乃謂英國提案、對於印度進行印度自身之戰爭、而未予以充分統制之權限、遂以此爲理由、而表示反對、若不撤回英方之印度防衛權保持方針、則英印間、全無妥協餘地、故此等含有戰後對印度賦予自治權之英國提案、在事實上、已完全推翻、英印之交涉、今已瀕於決裂之危機

【同盟社三十一日里斯本電】據新德利來電稱、甘地預先在三十一日國民會議派運用委員會、決定拒絕英國對印度提案之前、曾對國民會議派全體會員、發出拒絕該提案之勸告、甘地並在三十一日國民會議派運用委員會之席上、力言英國不過徒然利用少數頑迷派、又據時代報新德利電稱、希克派亦與國民會議派相呼應、決定拒絕英國之提案

【同盟社三十一日里斯本電】據路透社新德利電稱、印度回教徒聯盟、於三十一日夜之運用委員會中、討論英國提案、但議論紛紛、未能決定、遂停止是日夜之討論、並決定當三日在亞麥達巴得舉行回教徒聯盟年次大會時、再度舉行運用委員會、進行最後之討論

魯棲霞西部 赤匪退路被截斷
四面受圍殲滅即在目前

【同盟社三十一日山東前線電】山東半島之共產軍、經日陸海軍互相呼應、四面包圍、正向其猛攻中、殲滅即在目前、至三十日止、其戰況如下：一、秋山鐵牛部隊、二十九日晨自膠州灣北方即墨方面快速前進、進展至棲霞西方、赤匪主力第五旅之退路、已被截斷、只待殲滅、一、進攻赤匪主力根據地鋸齒牙山各部隊、三十日拂曉、經日陸海空協力猛攻之下、突入對方陣地、旋即佔據該地、一、其他日軍部隊、二十九日拂曉殲滅赤軍司令部所在地大柳家（棲霞東方十五公里）、又掃蕩該地周圍之部隊、同日追踪向西方遁走之游擊隊、於招遠西方十四公里之錢塚共捕獲、旋即加以殲滅

拿破崙背心 值三萬餘佛郎

【海通社一日巴黎電】拿破崙被放逐在聖海倫那島時所穿之白色背心一件、上月二十八日在此間公開拍賣、結果以三萬六千五百佛郎之代價售去

東條首相 訪軍神家屬

【同盟社一日鹿兒島電】考察九州各地之東條首相、本日抵鹿兒島、是夜七時半訪問攻擊夏威夷殉戰之軍神故橫山正治少佐之家屬、對橫山少佐之令堂懇切慰問

皖戰區桂軍 遭日軍猛襲

【同盟社三十一日安徽省前錢電】爲殲滅李品仙屬下廣西軍之第一百七十三師、第一二八十七遊擊隊、日古西、佐藤、三浦、馬場、田村、朝比奈各部隊、二十七日上午突然發動攻擊瓦埠湖（安徽省中部）東南地區之渝軍、經日軍加以包圍後、已陷於殲滅命運

越南南部治安鞏固 當局解除燈火管制

【同盟社三十一日西貢電】自去年十二月八日開戰以來、爲日軍友好進駐之越南南部一帶、預料敵國將空襲此中立地、故曾加以空襲警戒、在西貢堤岸等都市施行燈火管制、但最近防空設施、益臻完備、敵方兵力、亦日漸崩潰、故將燈火管制完全解除、所謂東方巴黎之西貢、遂已恢復其夜景之美麗

晉省成立產業公司 資本金三千萬圓

【同盟社三十一日太原電】集合山西省日軍管理工廠、使之統一運用之山西產業公司、三十一日於太原召開成立總會、該公司之資本金計日金三千萬元（全部收足內現貨二千九百九十五萬七千六百元、現金四萬二千四百元）、係日本普通社團法人、社長太田文雄、（北支開發）、常務理事矢野信彥、早川次郎兩氏、內部組織社長之下、設總務、重工業、輕工業三部、以興亞院華北連絡部及北支開發公司之關係、組織參與會、期望調整華北部全部產業政策和該公司企業關係

英國獸性逐漸暴露 悍然轟炸日醫院船

【同盟社三十一日東京電】高呼人道博愛之英美、自大東亞戰爭以來、相繼敗戰、二十六日英機在克邦灣轟炸日醫院船（載傷病兵用者）朝日丸、即爲繼擊沉哈爾濱丸後之不法行爲、按朝日丸約九三二六噸、自中日開戰以來、即爲醫院船、各國均已熟識、日船體周圍上下均有紅十字標幟、故決非英機誤認、似此行爲、誠堪痛恨

【同盟社三十一日東京電】據日大本營發表、日本醫院船朝日丸、於三月二十六日上午七時十三分、在克邦灣單獨航行時、在的摩爾島遭英國羅克希托式飛機一架之轟炸、有炸彈五枚、落於醫院船左舷後方一百公尺處而爆裂、在當時該病船附近二浬圈內、並無其他船舶、又該病船、曾依據日內瓦條約之原則、業經將船名及船型通知敵國政府、並依條約之規定而曾使用塗裝及標識、又對於飛機用之標識、亦曾在最上部端艇甲板及後部電信室上部、附有縱橫六、五公尺紅十字旗一面、又在後甲板上、亦張有縱橫六公尺之紅十字旗一面、若自上空視之、頗能判明其爲病船、然而、該英國飛機對於條約所公認應當保護之病船、竟加以漠視、並膽敢施行不法之攻擊

英蘇作戰意見分歧
蘇聯併吞伊朗消息業經證實 土耳其將發生極大反響

【海通社三十一日安哥拉電】土耳其報章對於英蘇兩國要人、於最近發表之演說中所透露關於作戰之分歧意見、有所評論、半官方之「烏洛斯報」認英蘇兩國背道而馳、英國主張最低限度須候至一九四三年、但蘇方謂：蘇聯如若等候、則早已戰敗

【海通社三十日伯爾尼電】三十日晨「瑞士報」載稱伊朗國土合併於蘇聯之消息、業經證實、該報繼謂、前此該項消息曾被多數人認爲德國之惡意宣傳、據云、此項證實勢必引起土耳其之極大反響

東亞醫學會 召開首次總會
汪主席褚外長致電祝賀

【同盟社三十一日東京電】以日本醫學界之權威二百餘名爲發起人、邀請中華民國、滿洲國、蒙疆醫學界及其關係者於二十九日新發足之東亞醫學會、業於三十一日上午九時在丸之內日本工業俱樂部開第一次總會、會長京大名譽教授森島庫太、副會長林春雄、幹事長宮川米次各博士等、日本醫學界之權威五百餘名、滿洲醫務局長張繼有、國民生活技監大平得三、華中國立中央醫院院長羅廣霖、華北北平十字病院長金詔清、華南廣州市衛生局長王會傑、蒙疆新北醫院長郭纖屏等出席、森島會長力言確立在東亞之綜合的醫學之研究、及醫學關係者之親睦提攜、其後討論明年度之總會、決定在日本舉行、並邀請越南、泰國、馬來及其他共榮圈及各地之醫學者參加、次爲朗讀橋田文相、汪主席、褚外長、與晚大使之祝詞、而慶祝共榮圈醫學之前途、繼爲特別講演、各國代表十名、互上下午發表有蘊蓄醫學研究、又擬於一日自上午十時至[illegible]陸海軍傷病兵、次在陸軍軍醫學校與陸海軍醫學關係者懇談

日越間將成立 交換學生協定
十月間開始實施

【中央社三十一日西貢電】日本國際學友會與越南教育府之間、前曾進行協議日越交換學生之協定、近將成立、於今秋十月間實施第一次交換學生協定內容計十一條、以每年三人留學、期限以三年爲原則、相互交換學生

謀殺巴本犯 昨開庭審訊

【海通社三十一日安哥拉電】此間法院定於四月一日、開庭審訊圖謀暗殺德大使巴本未遂案、外交界人士對於該案甚爲注目、並希望法院之定讞、亦將暴露該案之政治背景、因法庭座位不多、故對於傍聽者、將加以限制

蘇門答臘 全部被佔

【同盟社三十日蘇門答臘××基地電】遁入北部蘇門答臘克弗茄內西北方山中之亞部拉加爾少將、哈賽宋上校以下二百名（內半數英荷人）敵軍、二十七日向日軍投降、從此蘇門答臘、已完全入日軍之手矣

凱西突遭罷免 前澳駐美公使

【同盟社三十一日里斯本電】據新金山訊、澳總理寇丁三十一日發表、凱西駐美公使、本日罷免其公使之地位

【海通社一日上海電】據新金山來電、據昨日澳洲總理寇丁發表、前澳駐美公使凱西決於昨晚與澳政府脫離關係

在我國首都設外交代表
匈牙利

【同盟社三十一日布達佩斯電】匈牙利政府三十一日發表、此次決定在南京設置外交代表、並已任命現任匈牙利駐日滿公使尼柯那特貝格氏、兼任駐南京外交代表

重光大使 首途東上

【同盟社三十一日東京電】日駐華大使重光氏、因商議事務、預定於二日帶同清水書記官等、由京出發返國

國府還都二週年紀念廣播詞
葉蓬

在大東亞戰爭，轟烈勃發，順利遂行，約三個半月的時候，正是我大中華民國國民政府光榮還都兩週年紀念的辰光！我們一方面共慶大東亞戰爭的驚人勝利，與東亞全民解放契機的獲得；一方面共慶我國民政府本身之日臻強，與英美在華侵略勢力之迅速剷除，而奠定了我國家復興的基礎；我們竟有說不出的衷心感動與快樂！

我們在以前，以爲英美在東亞的侵略勢力，是根深蒂固，東亞民族的桎梏解除，煞是不容易的事，到了現在，卻于短期之間，英美在東亞的侵略勢力，已是一掃而光，東亞民族的鋃鐺鎖鍊，嘩啦啦已一齊解脫。我們在以前，更以爲：我國國家危亡，已是挽救無術，中國復興，更屬夢囈，誠如我主席汪公所填詞云：「寸寸江山，寸寸傷心地！」不意到了現在，中國已從英美的長毛手中獲救脫出，而中國復興問題，正現出唏微的辰光！只要辰光一到，便催日之方十；這樣想來，這樣看去，更使我們格外的鼓舞歡忻，而有不可思議之感！

本來，「中國復興」，與「東亞解放」，實有「連鎖性」！幾乎不可分，也可以說：不是兩件事；如欲中國復興，必先求東亞解放，如欲求東亞解放，必更求中國復興，換言之，不得東亞解放，便談不到中國復興，不謀中國復興，更說不上東亞解放，兩者互爲因果，交相乘除，我希望中日兩國有識同憂之士，尤其是渝方能平心靜氣之人，更仔細思量！並澈底認識！

中國本是東亞碩存各國中，版圖最大，人口獨衆，物產頗多的國家，直到現在，既失爲東亞共榮圈中至要之一環，或者將來，又且能爲共同擔負建設東亞新秩序甚重要之一角。然而近百年以來，遭遇了蹇屯的國運，[illegible]受了重大的創傷，被[illegible]美的侵略勢力，牢牢的束縛着，箝制着，[illegible]着，動彈不得，形成[illegible]次殖民地地位，不僅[illegible]解放而無從，若非[illegible]率，連且不免於瓜分[illegible]剖，還能談到什麼叫[illegible]復興？所以國父遺[illegible]裏，揭示出：「國民革命之目的，在求中國之自由平等」，換言之，就是：國民革命之目的，在求解脫侵略勢力之桎梏，不再作次殖民地，而爲自由平等的獨立國家，但是要怎樣才能達到這個目的呢？國父又認清了自己一個國家的力量，對付侵略各國，太覺單薄，甚至於不可能，便大聲疾呼：「必須喚起民衆及聯合世界上以平等待我之民族，共同奮鬥」，也許有人疑惑這是暗指蘇聯，其實國父遺教裏曾屢次明的說過：「中國革命之成功，有待於日本之諒解」，在民十三過神戶時，又屢次發表談話，要求日本協助中國取銷不平等條約，儼然以東亞盟主期待日本、推尊日本、則所謂「聯合世界上以平等待我之民族共同奮鬥」者，自是指望着日本，至少是以日本爲共同奮鬥之首位，尤其是在大亞洲主義講演中，國父希望日本爲東方王道的干城，以解放東亞，以保衛東亞。這是國父深切認識，堅確論定，如想中國復興，便要先求中國解放，如想中國解放，便要先求東亞解放，白人的洪水淹沒了本部亞洲，必須警惕的退去，才能同時露出了中國大陸！如要排除這樣大的洪水，只有盼望着先有實力的日本斷然出首，中國併力，全亞協力，

我國父先知先覺——知中國——知日本——知東亞——知世界——知宇宙所發出的徵言讜論，惜未爲當時人士所注意，反而荏苒了十有餘年，而發生了中日事變，這是如何可痛的事呵，幸而在近數年間，事先有近衛公三原則及日本對中國無領土野心等聲明，繼有汪先生大智大勇主張和平之艷電發佈，知中國者莫過於近衛公，知日本者莫過於汪先生；自是而後，能被近衛公和汪先生所感動的，還不過限於中日有識同憂的少數人士，未能普及，直到兩年前，國府還都，簽訂兩國中日關係基本條約，纔獲得中日一般人士的共鳴，而糾正了彼此以往的不少偏見，樹立了中日共存共榮的關係。

中日共存共榮的關係，雖然是樹立了，高喊着；但不甚明朗，不甚具體；一直到大東亞戰爭勃發，這才明朗化，具體化，大日本帝國果然本着八紘一宇的體念，發揮武士道的精神，勃然一怒，仗劍而起，[illegible]了主持正義東亞盟主的[illegible]義，高呼着昭告[illegible]解放東亞的誓詞，又以精誠所至，金石爲開，百日之間，萬里之內，把東亞三百年，人民七萬萬的殘酷鐐鍊；一齊打開，一齊解脫，這樣的解放大業，祇有日本能做，祇有日本敢做，也祇有日本能做到，這是我們的國父早經料到並認定的，我們的先知先覺的國父呵！唯有你的慧眼知心靈值得我們拜伏！

如今東亞解放已經達到了這個階段，多苦多難的中國便在全東亞解放聲中，一齊抬出了，是這樣才能談到中國復興，必是這樣，我們的和平反共建國的現行國策，才有一個最後着落之處！必是這樣，兩年以來，我們的國府在我們的主席汪公領導之下，慘淡經營，盡其在我，所得的若干成績，才是苦中有甜的結晶！更必是這樣，不僅始可以談中國復興，即便要迅速的完成和平，完成統一，完成獨立，而走上中國復興之路。

中國復興雖然是要求其在我，但是中國從英美桎梏解脫以後，還是受盡苦難，形消骨立的樣兒，談何容易的站得起來，仍然要靠朋友，靠好朋友，靠眞朋友：我們的朋友！好朋友！十個朋友在那裏，只在眼前，便是仗義興師解放東亞的日本！中國人們，東亞中國西南人們，對於日本不僅力的表現，尤其是德的表現，已明白；便應當信賴日本的諾言，更應當信賴日本的宣言，日本對華，既不侵略，又代解放，所以日本一定更援助中國復興！已無疑義！況且中國假如不能復興，便自然糜爛發酵，甚且成了共產主義的溫床，而有中國大陸全面赤化的危險！這樣的中國便成了東亞腹心的一團黴菌！流毒所播，不僅將毒害東亞，並且將害全球，所以日本爲了救中國，救東亞，救世界，亦必援助中國復興，更無疑義。

依上論結；我們便一致認識：國府還都二週年紀念，是有更深切的意義，是有更寶貴的價值；是已由東亞解放之中，開闢了中國復興之路！是已由還都二年之內，奠定了中國復興之基！不僅是紀念已往，而更是慶祝將來！我們的祝詞是，自此以後，國府日益輝宏！亞洲全面解放！中國高速復興！日華永好無間！東亞團結不渝！

各地通訊

應城縣府展覽 學生作品成績

【應城訊】本縣當局、爲鼓勵學生作業、培植優良人才起見、特舉行學生作品展覽會、首先彙集全縣學生作品（文藝、習字、勞作、繪畫等）於教育科、次由教育科招集各評判委員開評判會、評定成績優良、分別圈定等級、將各機關所徵集的獎品、按級給予獎賞、本月二十八日、假城內福音堂陳列各種作品、開成績展覽會、開幕時、各界人士學生民衆、於上午九時齊集參加、首由教育科長左哲香氏、代表縣長、行開會禮、致開會詞、繼而中日來賓訓詞、開會時鼓樂喧天、爆聲不絕、一最小女學生持剪刀剪會場門前彩紙、再由各參加人循序而進、楚內面滿室琳琅作品、楚楚悅目、足以表現本縣學生成績優越、頗爲一般閱者所讚賞

沔陽縣府派員 赴漢購買食鹽

【沔陽訊】本縣二月份良民食鹽、已由總會派員隨林指導官赴漢購買、現該項食鹽已於本月十日運抵仙桃鎮、聞日內即將配給於各分會暨各保甲、以利民食

應城熱烈舉行 國府還都紀念

【應城訊】三月三十日、爲國府還都南京二週年紀念、又值大東亞民族得到解放之年、本縣當局、熱烈舉行慶祝、於三月二十七二十八兩日、分派青聯會民教館職員、至所屬各鄉鎮、龍王廟、灣上鎮等地、廣播宣傳、二十九日、舉行文化界座談會、中日名流、各舒己見、對大東亞戰爭、全面和平、及我們進路與決心、與達到新秩序的建設、詞理均爲允分、結果異常圓滿、三十日上午十時、由縣府召集各機關法團民衆、齊集應城公園、舉行隆重典禮、友邦長官亦蒞會致詞、情況至爲熱烈、下午二時舉行學生遊藝大會、觀衆塞滿公園、全城民衆、莫不興高采烈、歡呼若狂

陽新宏揚聖教 舉行春季祀孔

【陽新訊】農曆二月初九日、爲春季祀孔之期、縣府即於期前、籌備祀典、宏揚聖教、是日黎明、各機關職員、及一般文士、齊集大成殿內、儀仗具太牢、羊、豕、犧牲、鐃各項供奉、燈燭輝煌、鐘樂鳴奏、主祭、與祭、及執事各官員、衣冠齊整、竭誠致敬、計大成殿主祭官石縣長光緒（由秘書長李名爵代）、崇聖祠主祭官教育科長虞冰忱、十哲分獻官、縣志館主劉滋生、司法審判官方伯卿、東西廡分獻官、警察局長石貫玉、縣立中學主任馬華樹等、禮儀至爲隆重嚴肅、最後攝影、分胙而散

明記 **蜀珍川菜酒家**
衛生清潔 招待週到 榮川名師 調味可口
零整酒席 一應俱全 各界惠顧 無任歡迎
地址兩儀街十八號 電話二一二四二

武漢醫院
前清光緒二十八年創立（宣統元）
舊名漢口同仁醫院
產婆在院 產室完備
入院住診應諸 X光線科新設
電話二二〇三三一五號 特二區四民街

摩登食堂
地址：上海影戲院對面
本食堂特聘歐美式名廚精烹高尚俄式大菜及各式西餐午餐晚餐小吃茶點承辦各種宴會價廉物美招待週到設備完善如蒙惠臨無任歡迎 本主人謹啓

老鳳祥金店

中醫 **洪龢生**
門診時間：上午十時至下午二時止
法租界同興里內十五號
地址法租界長清里街面元號

漢口特別市政府警察局啓事
查本局各級職員佩帶之圓形白底金邊三角金線警字證章佩用過久遺失頗多茲自四月一日起改製圓形白底金邊內嵌漢市圓金線之「警」字證章所有前發證章同日作廢除分別呈報暨函知外特此登報聲明

高英律師代表張來臣 強翊群 啟事
茲據上開委託人稱民國三十年五月一日合夥組織榮華義記煤公司經於三十一年二月十四日宣告停業其有生財傢俱請憑中證人李仁山作價由張來臣承受改牌德源祥強翊群則另組大成煤廠關於榮華義記煤公司內該外欠完全結束清楚賬目合同銷毀日後清出銀錢流水以及各據作爲廢紙雙方不負責任等情據此相應爲如上之聲明此啓

律師蕭逢時代表昶興糖菓店退保聲明
據昶興店主來稱敝店以前代裕豐昌錢號所需各保自登報日起聲明解除保證責任請代聲明俾昭鄭重等語據此合代聲明如右即希 公鑒 律師蕭逢時啓

中江實業銀行中華區辦事處開幕通告
本辦事處定于四月六日開幕六日正式營業除營一般業務外並附設倉庫凡寄存貨物保險手續均可代辦如蒙惠顧無任歡迎
地址中華區漢正街永寧巷口 主任朱授鈞

漢口特別市電料業同業公會啓事
敝公會於民國二十九年九月六日開正式選舉成立本會選舉廖榮甫爲理事長至今已歷年餘並未改選近日查有花樓街二一〇號全發泰電料公司店主李光勝擅印冒充電料公會理事長之名義在外招搖欺詐本市各界用電之家包攬電氣工程等除呈本公會各機關查辦外特此登報聲明並將該冒充理事長李光勝名片登印報章以後凡希各界注意勿再受伊之欺詐惟存各用電氣工程等本公會同業各會員均可代爲裝設恐未週知特此登報聲明

電料同業公會理事長
全發泰電料公司
李光勝
地址花樓街二一〇號

五金公會啓事
啓者本會奉軍部指定代理購買銅鉛錫等並出高價收買手續穩妥如有上列各金屬類願出售者請至本會辦事處接洽可也（[illegible]花樓街第一三六號漢口特別市五金公會辦事處啓）

漢口市民臨時冬賑籌備處 捐款總告表（第八九批）

沈余默雪五十元 王周氏五元 陳瑞芳二元 魏吳淑貞二元 張惠花二元 李方氏一元 胡許氏一元 胡熊氏三元 胡盧氏三元 熊李氏一元 朱夏氏二元 氏一元 朱普德一元 朱普芬一元 朱普芳一元 龔徐氏二元 顧余氏一元 朱王氏一元 趙李氏一元 趙淑貞一元 朱黃氏一元 羅陳氏一元 程張氏一元 周張氏一元 陳張氏一元 沈夫人募 共計法幣八十七元正 合計法幣二十一萬八千六百七十四元二角五分

王良修 又名 **德仁仝任兆鑠鑒** 即兄等已逃抵漢口深恐不明弟之住所無由通訊如有函件請寄上海北京路二八〇號三樓三號中益公司代收轉交可也 胞弟[illegible]白

去疲勞・健胃腸
高單位維他命B_1劑
强力米太寶靈片
凡因維他命B_1不足，以致胃腸活動性降低、肌肉弛懈無力、食慾不振並便秘之人，如服武田牌高單位維他命B_1劑强力米太寶靈片，必得賦活胃腸組織、除去過度疲勞、調整肌肉之緊張力、同時食慾旺盛、消化液之分液增多、並可促進營養素之吸收、使疾病迅速治癒。
（包裝）100片 500片
各大藥房均有經售

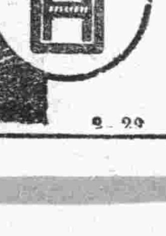

協力大東亞解放戰 市府定明獻納金屬

大東亞戰爭爆發以來，東亞民族，無不意氣軒昂，與友邦日本協力，向解放之大道邁進，本市市府，在國民政府領導之下，除盡力勵行新國民運動外，而於金屬品之收集獻納，亦不遺餘力，茲聞市府所屬各機關職員，爲以身作則起見，特自動將大量銅鐵錫等金屬器皿，分別彙集，並定明（三日）日上午十時半，由各局帶同獻納物品，齊集秘書處，再由秘書處派員領導向友邦軍特務部獻納，屆時，親善精神，融和於中日民族之間，定有一番熱烈情況

鄂省何主席 昨蒞各校視察

教廳徵文二名當選

鄂省何主席近爲明瞭省立各學校校務情形，及訓教推進成績起見，特於昨（一）日偕同教廳曹科長等，親臨視察各校，計省立七所五兩小學，及省立第一中學，當何氏每到達一校時，對於各該校授課情形，校務推進狀況等垂詢異常詳盡，結果，頗爲滿意，歷數小時始行返回省府

又訊：鄂省教育廳、前爲檢討本省過去教育利弊，特發起教育徵文，搜集改進意見起見，限令省立各校職教人員應徵，各情曾誌前報，茲悉該廳先後收到稿件，爲數甚夥，經評閱後，現已決定二等二名，計二十三小校長游哲思，三小教員周英輝，該廳依照規定，業已決定各獎日金四十元，自四月四日起，前往該廳一科具領

慶祝兒童節 作風箏比賽

又訊：鄂省教廳鑒於兒童爲國家未來之主人翁實有善爲培植之必要，茲以本年四月四日之兒童節瞬即屆臨，爲求熱烈慶祝起見，特於日前召集各學校校長，舉行討論會議，結果決於是日齊集省立各小學暨武昌私立各小學學生，在武昌首義公園，舉行隆重之集團攝影、以留紀念，攝影完畢，並在蛇山舉行風箏比賽大會，由各校兒童自行携帶風箏前往參加，藉以示慶祝兒童節，提倡運動，鍛練身體

市政會議 昨舉行卅二次

漢口特別市政府於昨（一）日，在市府大樓舉行第三十二次市政會議，計出席張市長楊秘書長，暨各局局長聯絡官，徐海鐸，姚一新兩參事，茲探誌議決要案於次：一、爲奉交本市批發市場章程案經逐一審核分別修正提候公決案，決議修正通過。二、爲擬訂市教育局教科書管理處組織規程案，決議修正通過。三、爲修訂本市教養所組織規程等十條條文案，決議通過。四、爲制定本市人民充當友軍苦力傷亡撫恤辦法案，決議修正通過，（另案公布）五、爲覆核府屬各機關三十年二三兩月份經常費支出計算書表案，決議照審查意見通過，臨時動議，爲據房地清理委員會呈送關於房地事項提案三件，提請公決計：一、關於舉辦業主不在本市居住之房地產業給獎辦法全案，二、關於徵收手續費事項案全案，三、關於本市房地標準價案全案，決議，一、指定高木聯絡官，孔財政局長，徐海鐸姚一新兩參事研討後再提下次會議討論，二三兩案指定工務局長，警察局長，社會局長，財政局長，貫聯絡官會同市商會主席捐官徵收所長公產經理處主任切實調查，再行提會討論，由孔局長召集

市中小學音樂會 中學區昨預演

市教育局主辦中小學聯合音樂大會，中學區，已於昨（一）日在市女中舉行預演，至小學音樂會預演，自今（二）日起至四日止各區次第分別舉行

恢復東亞固有文化 楚社舉行雅集

鄂省府宣傳處長呂東萃氏，以中國文藝深合和平中正之旨，當此恢復東方固有文化聲中，大有提倡之必要，因約集武漢名流，組織成一詩社，名曰楚社，並擬於日內舉行第一次雅集，屆時文酒流連，必有一番盛會，茲探得其小啓（甲）楚社小啓簡章各一，照錄於後：香飄桂蕊，醉月南樓，酒漲梅花，流風東閣，古人往矣，佳話猶留，吾輩知乎，良時莫負，慕黃生之新力，赤手麒麟，嘆謝子之舊名，粉鬚蝴蝶，金鵡擘海，經緯萬端，青鶴橫江，翱翔千歲，或選題而詠史，或覓句以匡時，不蹈迂腐之譏，不干聰明之譽，仿月泉之詞麗，品鷗鷺高低，望雲水之蒼茫，隨鷗鷗上下，興觀羣怨，性情藉以切磋，敦厚溫柔，氣類因而感召，好春在抱，語自淵冲，勝日遺懷，心當海潤，聽湖邊之歌笛，朱鳳魂悽，證塞外之悲笳，蒼鵝識幻，社將楚署，屈宋齊知，人以騷名，芝蘭同臭，江山文藻，夫豈彌言，荊楚歲時，未宣虛擲，魚齋僚佐，已曾編輯柳之詩，鷗渚賓朋，曷共續啜松之句，更望匡廬禪侶，拚高蹈於白蓮，還招汐社詩人，採遺音於朱鳴，苦岑巳契，風雅斯揚，本社當擁彗以俟清塵，潔齋而聆高韻焉，謹啓。（乙）楚社簡章，一、本社定名曰楚社，二、本社以提倡固有文藝，發揚國學，藉公餘逸興相互切磋爲宗旨，三、本社社址暫設湖北省政府宣傳處，七、（第四，五，六條略）凡武漢詩人，或有志研究新舊詩者，皆得爲本社社員，惟須有社員二人以上之介紹經社長核准始可入社，（但經本社特邀入社者不在此列，）八、本社暫定每月朔望爲社期，集合研作，其地點擬題值課等項，由社長臨時通知之，九、每逢春秋佳日，得召集社員大會，舉行雅集聚餐各一次，如有臨時集宴，及臨時會議，均由社長酌定行之，十、本社於必要時，得組織研習班，以研究固有之文藝，（餘略）

綏署整頓軍容 淘汰老弱士兵

駐武漢綏靖公署以淘汰老弱士兵，業經三令五申，嚴飭遵行，但查近來各部隊機關，雖列兵中尚少幼童，然勤務兵中則幼童仍衆，此等幼童穿着軍服，極不壯觀，殊屬非是，特復申飭所屬如下：一、列兵中絕對不許有一童年之兵，違者排連營長均撤職，團長記撤，二、每師部准有學習號兵六十名，將列兵或勤務兵中之年齡幼小而體格可望迅速發育井志願學號者，選補學習號兵，但須在臂上佩帶學習號兵臂章，三、幼小之勤務兵，如體格可望迅速發育，且相貌端正，性質良好者，姑准暫時留用，但絕對不許着用軍服，而須穿着藍色或黑色之工人服或學生裝，如違則該使用此勤務兵之官佐，必予撤職，其管官記撤

慘絕、 新花樂師 投江自殺

前（卅一）日下午，武漢輪渡正駛至江心之際，突有船客一人，湧身躍入中流，逐浪隨波，屍身迄未撈獲，據聞該自殺者名馬文龢，年卅三歲，北平籍，前充東亞舞廳樂師，自東亞被焚，即轉入新花仍操故業，在東亞時會爲本市名閨兼交際花×小姐所賞識，卿卿我我異常熱絡，花前月下，情話綿綿，未幾卽賦同居，且得結晶品一件，此回突然厭世，原因聞係巳應黃宮之約，並曾收定洋五百元，但又無法擺脫新花，於是情急之下，一時心窄，遂萌短見，又傳係家庭間發生悔會所致

中山路暴徒擲彈 日商店夥被炸傷

前（三十一）晚九時十分許，中山路市商會對面東京堂時計店及田坂洋行，忽有暴徒拋擲手溜彈二枚，計傷東京堂日人一名，及華籍小孩黃文成一名，傷甚輕微，當經該店將受傷日商送至交通路松田醫院，黃文成送至市立醫院就診，一時警憲當局戒備搜索，結果暴徒乘機逃遁，現正嚴密緝拿中

新運萬衆簽誓簿 省宣處彙送中央

鄂省宣傳處爲促進新國民運動之推進，特遵照中央辦法，舉辦萬衆簽誓，各情曾誌前報，茲悉該處所發出之簽誓簿，省會方面之各機關，各法團，各學校，各保甲者，現均已彙送該處，於昨日捆紮，郵寄中央宣傳部，至於各縣市者，亦先後到省，陸續轉寄南京，以資中樞明瞭鄂省新運推進良好之成績，藉以表示各界人士身體力行新心運之決

規定物價 省民廳雷厲風行

鄂省民政廳以一般奸商，抬高物價，影響民生，實非淺鮮，對生活必需用品，早經與關係方面開會議決，定最高規定小賣價格表，以資有所準繩，現該廳業已轉知武昌市政處，佈告人民週知，切實遵照，如有故違，定予嚴懲不貸

電器商聯控 公會主席營私

本市電器商周變記，雲華及合成等三十餘號，以該業同業公會組織不良，公會主席結黨營私，同業多受其摧殘，特於日昨聯名呈請社會局迅速督令改組，蓋該業公會主席慶榮甫，理監事董際坤屈義方等，於公會成立時有賄選充職，把持會務互相勾結，壓商民，同業受其摧殘屈指難數，並列舉該會主席下列弊端五起，（一）當委韓秀記等因見該主席手段毒辣紛紛辭退，（二）該主席處理會務，從未召開理監全體會議，（三）無工作報告，（四）賬款密不公開，該主席卽指派理事，（五）本市修改燈線工作，大半由其本人把持，該局據呈後，即將着手調查實情，再行核辦

簡訊彙誌

△省府華泰輪，業於昨（一）日起，將上午改爲八時半，九時半兩班，下午照舊。

△省教廳代海軍招考之海軍軍官學生，已將報名日期延長。

△市衛生局第一次種痘預防注射，因約來到者，展至四月十日起，至普遍計，特呈准市府自四月一日起，至十日止延長十天，

△省社運會爲慶祝國府還都二週年及友邦交還津粵兩英租界宣傳計，特於前（三十一日）召集農界代表舉行演講大會

△市農會爲慶祝國府還都二週年紀念，特於上月二十一日下午二時在清分三馬路該會大禮堂召開演講會。

新國民運動的理論與實踐【上】

張仁蠡

去年十二月初，在南京舉行的中國國民黨第四次中央執行委員會全體會員會議，通過了關於新國民運動的提案，詳細方式留待中央執行委員會的常務委員會來規定，今年元旦，汪主席復發表了手訂新國民運動綱領八條，於是給與全國以一種強烈的刺激，中央及各地，政府與人民，兩個月來，對新國民運動全在努力的促進，在社會各階層，已散布了美麗的種子，中外有識之士，對之尤多抱有探討研究之興趣，而寄與無限之期待與共鳴，本人當時曾參加會議，並曾拜聆汪主席對於新國民運動之講演及訓示，今天謹借此機會，將新國民運動的理論與實施，向各位作一簡單的介紹。

（新國民運動之意義）新國民運動是今年元旦纔提出了八條綱領，可以說新國民運動是民國三十一年的特產品，也就是中國國民政府今年指導民衆訓練民衆的總目標，也就是在大東亞戰爭之下，我們領袖指示給我們中國民衆應該走的道路，我們知道大東亞戰爭爆發了，這是我們全東亞人民的生死關頭，日本勝了，中國纔能解脫英美的壓搾，建設新的國家，若是不能戰勝，整個東亞將陷於混沌，豈僅止中國的前途，不堪設想而巳，我們充分明瞭，大東亞戰爭，不是別人的事，而是自己的事，是中國與日本共同要全力應付的事，既然知道是自己的事，是共同的事，當然需要積極的準備，積極的參加大東亞戰爭，以爭取最後勝利，我們知道，一個民族，一個國家，如果要從事戰爭，必須要先有物資的整備，尤其要有精神的整備，必須要從事物資動員，尤其要從事於精神動員，這個新國民運動，就是中國爲了要參加大東亞戰爭貢獻於大東亞戰爭的精神的整備，精神的總動員

（新國民運動的出發點）我們要動員國民的精神，集中國民的力量，來參加大東亞戰爭，從事於歷史上的偉大事業，如同一個人要出發去打仗一樣，必須先檢點檢點自己的行囊背包，是否缺少甚麼要件，需要補充甚麼要件，中國在過去數十年來，政治沒有上軌道，經濟落後，社會不安定，國民思想動搖，這是事實，當前的局面，和平建國的工作，尙須艱苦的奮鬥，對於大東亞戰爭，沒有積極參加的力量，這也是事實，我們何以幾十年來還不能完成近代的國家，發揮民族的力量呢，可知我們必定是有了一種或多種的缺點，或者也可以說是劣點，既然有了缺點或者劣點，當然不容許我們掩過飾非，並且必須坦白的承認，並且標舉出來，喚起國民的總檢討，從事於國民的再出發，新國民運動，就是國民再造的運動，國民更生的運動，必須養成新國民，纔能建設新國家，分担東亞解放的新事業，新國民運動，是完全針着我們國民的種種過失缺點的一種對症下藥，他是以國民的改過遷善，除舊布新，求缺進德，爲出發點的，並不是一種高深的理論，系統的哲學，更不是美麗動聽的空口號。

【新國民運動之時代性】在十八九世紀以來全世界差不多都爲自由主義個人主義所彌漫，我們不能說個人的自由主義在當時不是一種時代的需要，不合乎時代的要求，但是個人自由主義極度發達的結果，在社會上反映出來的，就祗是一般享樂與自私，不但一般人不願過問國家民族的公共福利，國家去指導干涉他，他反而覺得是多事，長此下去，當然是國力渙散，民族意識衰退，不能與別的國家民族爭生存的，物極必反，時代因之起了一百八十度的大轉變，歐洲的政治家，首先將他們前輩所制定的個人主義的金科玉律，公然打破，有的揭櫫法西斯主義，有的標榜納粹主義，或是其他相類的各種主義，他們名色不同，目的不同，內容也不盡同的，不過他們有一個共同的目標，就是要藉一個共同統一起來，以打仗作比，把國民的步伐一羣零星散亂的烏合之衆，絕不能從事於近代戰爭，必須加以編練，以號令爲進退，以便馳騁疆場，他們政治家都是要想[illegible]來開闢國家民族[illegible]，從事艱苦卓[illegible]不僅是需要堅強的軍事力量，更必須培養維繫這種力量的精神力量，於國民武裝的編成之先，更需要國民精神的再編成，這種[illegible]，這種潮流，雖然起於少數政治家的提倡，而實際是一種時代的要求，在與西方這種思潮遙遙相對的，就是友邦日本最近的大政翼賛運動，我們對於這種運動，不過知道他是基於獨特的傳統精神深刻研究，信仰而產生的，以及中心，雖然不能與西方思潮相提並論，但他們一致努力是以振發國民精神，並統一國民的精神爲對象，他們[illegible]國家民族[illegible]，有[illegible]同樣處在現代[illegible]，而國力之[illegible]之困苦，[illegible]在大東亞戰爭中之艱難，責[illegible]之重大，較其他國家，更有加速加強國民精神的再編成的必要，新國民運動，也就應運而生，兩個人走路，必須兩人的步伐一致，才能並肩偕行，兩個國家或民族，也是一樣，中國現在與友邦日本並肩攜手，從事建設東亞的偉大事業，如果國民精神，不能與友邦國民同樣的，踔厲奮發，彷彿兩個人，一個精神煥發，努力前進，一個精神萎靡，步伍落後，是根本無攜手同行之可能了，中國已經認清了當前的道路，但是如果不加緊激發國民的精神，以與友邦的大政翼賛精神相呼應，他是無從追隨他友人的飛奔疾走的，是所以說新國民運動，是中國現在迫切的要求，而新國民運動的成功，也就是中日提攜的前提。

商業新聞

棉紗今起復市

粗細紗標準價格昨全部決定 布疋近期內可望交換

市棉紗交換組，定本日起恢復交易，日昨同業對粗細紗標準價格一律予以規定如次：（單位軍票圓）

品名	單價
一六大鴻	一一五〇〇
仙鶴	一一六〇〇
二〇雙虎	一一八〇〇
大喜	一一八〇〇
藍鳳	一二三〇〇
三二仙桃	一二〇〇〇
藍鳳	一五三〇〇
四二立馬	一五三五〇
仙桃	一七四〇〇
陽鶴	一七〇〇〇
	一七八〇〇

本日紗市復交，未繳保證金者不得入場，同業如未能出具莊票者，經考慮結果，准棧單依標準價抵壓，至布疋復市近期可望實施，其保證金本票聯保單三十圓巳在催繳中

滬紗布 續告降落

又訊：滬市紗布，因遭統制，故續呈跌勢，昨市國紗廿支雙馬現貨四千一百元，廠單三千五百二十元，日紗廿支藍鳳五千一百元，卅二支仙桃七千九百元，四十二支藍鳳八千八百元，布疋四君子四綾六元，五枚七元，龍頭細布二百二十元，

食油市益沉悶 價格紊亂無序

食油市場，近日於到貨極度凋零下，市面情形益見沉悶，昨聞若干油行，已有因貨存告罄，無力營業者，雖連日於僅屬南貨店，且價格高昂，有喊法幣五百五十五者，甚至有提高至五百八十元者，最低亦須五百四十元，市況既形紊亂，故油坊對挑販來貨多不敢採購，長此以往，食油前途，殊不能樂觀，並聞洋行方面，近日內可望有新貨八十桶抵市

滬恰赤大跌小回

軍票呈鬆美票港幣示穩

滬市金融，一日仍鮮變化，其交易似已因遊資傾向和平區而淡化，錢業拆放日息低至七分，匯劃每千元巳展至廿元乃至二十五元，軍票如前，對儲備券公定價格未變，對舊法幣亦穩，儲備券對舊法幣呈鬆之勢，美票始赤上，日晚收爲一萬九千元，日昨因時值實施統制之日，午前以一萬七千七百元見市，午後停拍，場外市氣略回，較午前伸長三百元爲一萬八千元，相去上日巳軋低多多

儲備券對舊法幣全日經過不變，賣出爲一百三十元，買進爲一百三十二元，外幣軍票對舊法幣早市開盤賣出十三圓，買進十三圓二五，賣出爲十三圓盤尚鬆，買進十三圓六三七五，午后與定原狀，二二五，美票開市二十五元，展高爲廿五元，港幣始終屹立爲三元半

市飾金收售齊落

市飾金業，上日售出一

市場一覽

金融

項目		價
赤金每兩	售出	一七五〇
	買進	一五〇〇
軍票	早市	一·七七
	午市	一·七七
拆息	法幣	〇·七〇
	軍票	〇·七〇

紗布

品名	價（軍票）
棉紗 二〇藍鳳	一二三〇·
三二藍鳳	一五三五·
四二陽鶴	一七八〇·
布疋 藍雞布	四〇〇·六
藍鳳布	四〇〇·八
寶貝斜紋	三四〇·八
陰丹士林	九〇〇·〇

燃料

品名	價
蔴油（法幣）	無市
豆油	無市
皮油	二〇二
柴煤（軍票）	五二·〇
煤球	三·六
松柴	三·三

捲煙（軍票）

品名	價
老刀	一〇三·〇
小大英	八四·一
順風	五四·一
金號	五七·〇
三八	五六·二
大玫瑰	二七·八
金山	三一·四
全祿	五三·七
指南	三六·八

酒類

品名	價
太陽啤酒（軍票）	四六·〇
原汾（法幣）	六〇〇·〇
加皮	六〇〇·〇
紹酒	一九〇·〇
土酒	九〇·〇

米糧（軍票）

品名	價
谷米	四五·〇
機米	六八·
雜糧 小麥	二九·六
高粱	一六·七
黃豆	一五·七〇〇
大寶豆	二一·七〇〇
麵粉	軍票
綠長春	二〇·〇
綠龍牌	二〇·〇
雜牌	一六·〇

皂燭火柴（軍票）

品名	價
肥皂 正茂	二七·五
青龍	一九·六
洋燭	三七·〇
僧帽	二八·八
雙錢	二八·八
火柴 雙錢牌	一五·二
聚寶盆	一三·
雜牌	一二·八

糖市（軍票）

品名	價
塊青	五八·〇

海味雜貨（法幣）

品名	價
海青	五七·〇〇
廣冰	一五五·〇〇
箱冰	六三·〇
金針	六·〇〇
木耳	一九二·〇〇
薑粉	三六·〇〇
湯粉	三八·〇〇
海帶	二六·〇〇
帶絲	二四·〇〇
胡椒	一二·〇〇
蓮子	一五六·〇〇
魷魚	一四四·〇〇
紅棗	二四·〇〇

菜蔬

品名	價
豬肉	三·六〇
牛肉	二·四〇
雞子	三·二〇
鯿魚	三·六〇
鯉魚	三·〇〇
白菜	〇·三
菠菜	〇·二
片菜	〇·三
包菜	〇·五
豆芽	〇·三
白菜苔	〇·三

新舊法幣等價流通 止廢

財政部頒佈：措置有效辦法

南京訊：（中央社）因舊法幣之發行，日見膨脹，幣值跌落，漫無止境，茲中央當局，爲穩定金融市場，安定人民生活起見，對新舊法幣等價流通之規定，予以廢止，財政部特佈告週知，茲誌其佈告原文如下：

中央儲備銀行成立以來，本部曾經聲明佈告，凡人民納稅匯兌以及一切公私往來，均應行使中央儲備銀行發行之新法幣，茲爲穩定金融市場，保障人民資產起見，對於在市面流通之各種舊法幣，暫准與新法幣等價行使，以期兼顧，惟查舊法幣之發行，日見澎漲，幣值跌落，漫無止境，以致物價暴騰，民生益艱，隱患所及不堪設想，政府爲安定金融，昭蘇民生起見，特根據民國廿九年十二月十九日本部長聲明規定實施辦法如次：

（一）中央儲備銀行發生之兌換券與各種舊鈔等價流通之規定，自民國卅一年三月卅一日起應卽廢止

（二）凡現在市面流通之各種舊鈔，除有特別情形者外，仍暫准流通

（三）凡在民國卅一年三月卅日以前所簽定之契約，未經特別協定者，應以舊鈔計算支付，但關於中央儲備銀行本行之收付，其辦法由該行另定之

以上辦法，爲當前應急措置有效設施，務各咸體斯旨，如有故意造謠，居奇，投機情事，定卽依法懲治，決不寬貸

捲烟轉趨堅秀

散戶吸胃旺一 棧單交易活躍

捲烟市場，間隔假日，昨日開盤，因人氣昂向，市況巳趨堅秀，雖少數仍有鬆落，惟全盤價格，則有長足之躍進，尤以大英，老刀兩項，因散戶扒胃旺盛，更見激昂，大英上挺達二十五圓，老刀竟騰升四十一圓之鉅，他如小號，金山，三八等，亦有十圓左右之軋長，雜牌烟美芳上升十二圓，指南，全祿等躍高五六圓光景，小玫瑰昨現貨開價爲二一一圓，棧單成交爲二一五圓，捲煙爲日用品，竟亦有如投機市場之交易風氣，此類現象，殊屬不良，

火柴回升

前因市貨月底比期緊趨鬆落市價，昨因捲烟茶曾見市，於此期已逝，買方乘低吸進下，市況巳見好轉，雙錢開價，每箱由前之軍票一百五十圓，上提至一百五十二圓，亦有以一百五十四圓成交者，聚寶昨開價爲一百三十圓半，雜牌則爲一百二十七八圓光景，俱有露堅態

南北貨 元肉暴漲

南北貨市況昨訊：

金針：由疲趨穩之金針，日來因銀根緊縮，銷化頗見疲憊，新貨抵市濃厚，故市價巳由前之每担六百元，伏軟至五百八十元，

木耳 **條粉** **俱跌** 又木耳市況尚稱平穩，惟因環境襯弱，間亦有挫落者，昨木耳開價每担爲一千七百五十元，次貨爲一千六百五十元光景，至若條粉於市貨充斥下，亦見降落，昨見市價格，每担爲法幣三百三十二元，較前伏低一二十元之譜，豆粉，因貨氣濃厚，…每担爲三百六十五元正，元玉市於滬價早漲下，價頗見堅秀，昨訊聽子每担已達軍票五百四十圓，蓮包每担爲五百八十圓與六百圓，較前價上提極鉅

元肉…度掛高爲一千八百元，日前巳因滬金呈落，一致軋低，售出爲一千七百五十元，收進爲一千五百元

舊法幣百元

折合儲備券七十七元

自財政部發表聲明並佈告新舊法幣脫離等價流通後，市場紊亂之象，巳告安定，中央儲備銀行，於前（卅一）日起，巳恢復新舊法幣之兌換，每人限以新法幣三百元爲限，其折合率則規定爲舊法幣一百元折新法幣七七元

海雜價挺進 糖觔少變化

海雜市氣呈堅，蓋因貨稀或滬地價格騰高所使然，獨糖觔示定，日昨塊青五十九圓，青龍皂廿七圓八角，香藍皂十五圓九，西荷二百廿五圓，明礬五十六圓，鯱魚二百八十八圓，黑椒二百廿四圓

滬日當局 統制戰時物產

上海訊：（海通社）上海日軍當局，巳統制鐵，銅，紡織品，羊毛，橡皮，石油，煤，化學用品，米，紙，及藥品等十八種重要戰時產物之出產與售賣

中儲行收買舊法幣 僅限中中交三行券

現流通上海市之舊法幣 四行總計達廿六億元餘

同盟社訊：中央儲備銀行現雖收買舊法幣，而其收買，僅限於廿八年以前所發行之中，中，交三行之三行券，廿九年以後發行之三行券，及其他地方銀行發行之雜鈔則一律拒絕收受，惟廿八年以前之三行券與其他雜鈔間之兌換，每百元須補水一元至三元，頃據當地銀行界人言，現在在上海流通之廿九年度發行之三行券已達四萬萬元，農民銀行發行者更居多數，至現在在上海流通之廿二億元舊法幣中，農民券約佔全額之三分之一

長樂 今天日夜 拿手好戲

上海 【今天映】 王[illegible]影壇領銜主演 新漁光曲 ◎有最新歌曲◎ ◎有血淚情節◎ 【下期獻映】 洞房花燭夜

維多利 今天開映三次 摧人淚 悲慘感人巨片 花濺淚 【本公司斷然映片】 頭等三角特五一日 【注意】 【每逢星期日】 上午十時加演新片每位二角

中央 此片映期無多 聖俠盜寶 【下期開映】 【卡洛夫主演】 三千年木乃伊 膽小請勿嘗試（恐怖片）

明星 今日最後一天 【袁美雲主演】 小婦人 （岳楓編導） 【明天開映】 【高占非主演】 船家女 著名歌曲二支 實行變相運動 （明星攝製）

漢口大舞台 筱文林 姜李鮑 韓雪秋 林雲霞如春月 （今天夜戲） 嘉興府 武松與潘金蓮 全部 大戲武打金寿殺戶婢逆虎夫嫂仇 （明天夜戲） 全部七擒孟獲

新市場大京班 張楊蘇 張武銘 美玲 王崑 翠玲 （今天夜戲） 二本 文素臣

【今天日夜獻映三場】 陸露明主演 冤魂若隱若現陰氣慘慘 魂 …女優尸…

世界大戲院 新地叫座 新新豔秋 陳松柏 張秋萍 朱壽根 （今天夜戲） 殺子報 頭本走麥城

義僕爲主報仇感人落淚

選辦原料 發售名廠良藥 大達大藥房 特三區市政街五十國号

武漢馳名臘味煲飯專家 廣東 粵珍酒家 鵪鶉煲飯 人生童鷄汁 魚生及窮粥 隨要隨煲 是春令唯一滋養聖品 又一新貢獻：由二元起碼 承蒙惠顧 按照送到 地址法租界鐵路飯店對門

介紹人 譚道南 陳覺非 丁子璜 姜鍾叔 啓

瞽目黃鶴樓相士專家 李子容先生籍隸漢水世裔書香中年失明遇異人授以揣骨秘術挾此遨遊大江南北卅餘年言無不驗今以年近古稀息影故鄉數載世交至好堅邀再度問世藉以指迷津現寓交通旅社二樓三十六號用綴數言以資介紹

善價收買水銀 啓者本號現金收買水銀手續穩妥如有願出售者請至本號接洽無任歡迎 特二區蘭陵路四十七號合記號啓

真老牌 同泰參號 漢口江漢路法租界 頭獨此一家 謹防假冒 參燕銀耳 精美禮券 餽贈調服 均極方便

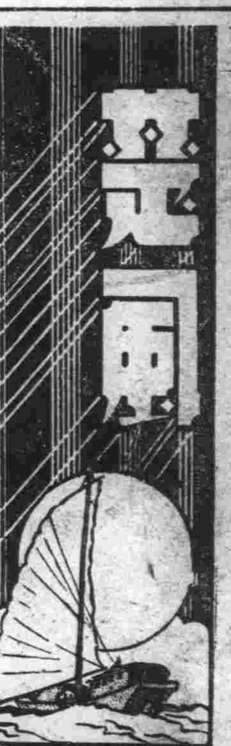

小婦人·許多「湊巧」的奇蹟

·文渭·

是國聯出品，袁美雲，梅熹主演的時裝片，因為片名別緻，走進明星總是帶着幾分高興：可是我們的電影製作實在太不中用，結果還是敗興而返！

劇情是敘述女工彩英每天到工廠裏去上工，總遇見一個青年丁惠光，漸漸地互相默契，情投意合了，不久彩英被工廠裁掉，沒有錢付房租，由於房東太太的威脅利誘，彩英便在一百五十元的代價下，離開母親去做一個米商王家的養媳婦。丁惠光知道了這個消息，忙把自己的衣服當去，叫彩英的媽去贖回，結果却被王家推出倒在地上死了。丁惠光也被王家的賬房先生栽贓送到監獄裏去，彩英聽到了母親死的消息，同時賬房先生又引誘她，並且說丁惠光死在獄裏，於是，在一個晚上賬房偷偷地到彩英房裏來，彩英便把剪刀將他刺死，而自己却跑去投河自殺，不料惠光並沒有死，正在橋上憑弔彩英的時候，遇見了彩英，原來，她也被人救起了。

看電影不比解答案

全片採用雙重的倒敘法，由惠光出獄回憶起和彩英相識的往事，同時又由惠光的朋友均之留給他的信回到彩英投河自殺，運用上當然拖泥帶水，觀眾在這裏好像是被試驗着智慧，如果頭腦不清楚，就看不懂這是怎麼一回事，可是看電影不比解答案，編劇先生的聰明，終於是不會被人原諒他的。

偶偏：造化弄人

惠光和彩英同住在一條里弄裡，而且是望衡對宇，偏偏在彩英停工以後，登定給王家做養媳婦的時候，才使他們知道這無獨有偶的遇合。惠光出獄，彩英被救，兩個人都以為對方已死，偏偏又會在小橋上無獨有偶的相遇。賬房先生對彩英的妄念，太太都不設法監視彩英，而且賬房先生走進彩英的房，總是沒有看見那個大胖子的少爺，一點也不會驚動什麼人；惠光從外面爬進來和彩英說話，太太却又像猫子一般機警地跑來。這許多偏偏湊巧的事情，在編劇于由的筆下都成了弄人的造化，他的聰明完成在許多「湊巧」上，眞是一個奇蹟！

脚的運用·

導演岳楓是老牌子了，也沒什麼令人噁心……慶新成就，却反覆地用着一個老套的特寫，從脚現出全身，記得李萍倩這位導演也是善用這手法的，岳楓也許為了出奇制勝，脚的運用越多，越更觀眾覺得像吃膩了的肥肉一樣欲吞不下，欲吐不能，只好打着噁心看下去，假如導演都這樣停滯在某種程度上不再進步，中國的影業前途希望着實不大！

畫蛇添足的插曲：

袁美雲飾彩英，一貫的作風，哭哭笑笑，都不是內心發出來的表情，搖櫓曲更沒有韻味可演，國聯現在也愛用插曲在劇中了，以梅熹帶有粘性的喉嚨唱來，並不見佳，可以說是畫蛇添足，至於演技也說不上，洪警鈴飾米商，假的，最後惠光坐着馬車，為什麼要一條公路走去，也是一個奇蹟。他們到什麼地方去呢？這又是聰明的地方了。（圖：袁美雲）

電影界新動向

四國片公司將實行合併

由於電影業者互相的競爭，在迅速致富的前提下，結果大都粗製濫造，以閃電手法，製造影片，以致內容技巧然不健全，形成影業前途的一大危機，這是誰也承認的，尤其是因為激烈的競爭集中於出品的多寡與迎合觀眾低級趣味，天才明星，更無從發覺，亦斥於攝影場的都是臨時被掘的沒有充分演技的演員，促使作品質的低落。

因此，為了要杜絕同業的競爭，使電影從業員聯合一致，專心從事於精彩作品的製作起見，據權威方面的消息，四大國產影片公司即將合併為一，即聯華，藝華，國華和金星，中華電影公司也將被邀合併，不過是否接受這項提議，目前尚未偵悉。

香港陷落時，有一部份明星及導演不及撤退，困居香港，據說他們將被聯合公司邀請，參加合併的新計劃，關係方面並給予離港赴滬的便利。（路透）

長篇小說　媚　陳大悲

先苦後甜的工作

蘭想了一想說：

「呵！那是我們的英文教授教給我的呀！我總覺得演英語劇比演國語劇容易討好！」

「對！」楊菊初拍着手說：「英語的發音實在太講究啦！就因為這個緣故，所以我們中國人寧可買很高價錢的票去看那些聽不懂的蹩語影片，看中國影片就不情願出大價錢啦！」

葉雲怕她的哥哥又要說橫苦菊初的話，間接的得罪了吳蘭馨，忙搖搖手說：

「不對！我以為這倒並不是英語美不美的問題，人家好來塢拍影戲，的確比我們講究得多，因為他們有的是錢，不像我們中國影片公司裏，能够省一塊錢都是好的！」

這時候，靜息了半晌的攝影場裏又活動起來了，綠在上面睡睡的打燈光的工人被下面的同事們喚醒了，站在上面天橋上揉眼睛，打哈噓。

殷導演走到葉雲身邊來說：

「你可以先到化粧室裏去休息一回兒。他們那些學生們鬧得很厲害，我打算把他們的幾個羣衆場面先拍完啦，讓他們睡覺去，然後再來請你拍戲，你說好不好？」

他又向蘭馨問：

「吳小姐，你看我們攝影場裏的工作苦不苦？但是，我們不能光看着苦的這一方面，我們應當把眼光放遠一點，看到甜的那一方面，將來映在銀幕上，人人佩服，個個稱讚，導演和演戲的人雜在觀衆裏面，聽到觀衆的笑聲和讚美的聲音，那一種精神上的酬報，決不是其他各種工作裏所能够得到的！所以，我們這種工作叫做『先苦後甜的工作』。」

「凡是藝術的工作，無一不是先苦後甜的。如果沒有甜在後面，誰還願意幹這苦工作呢？按說，人生在世，那一樣有意義有價值的工作不是如此的呢？」

蘭馨連連點頭說：

「對，對！可是我對於拍戲感不到興趣！」（四一）

北平劇訊

慶祝還都節目

卅日是國府還都紀念日，同時也是華北政委會成立三週年紀念日，北平新聞記者協會為表示慶祝，特在北京飯店舉行慶祝大會，並有特約名伶醫生譚富英與小名旦張君秋，參加表演慶祝戲，劇目為全部「四郎探母」，情況非常熱烈，頗極一時之盛。（禿來）

愚人節

·濟公·

·愚人節當愚人也·

四月一日是「愚人節」，向例，無論軍民人等，在這天都得害一害人，所以愚人節，大家要特別注意點。

記得民國二十四年四月一日，也就是「愚人節」那天，漢口的名報——楚報，為了點綴「愚人節」起見，曾經與讀者們開了一次玩笑，寫了三條關於藝界的驚人消息，一，是程硯秋來漢中途被人狙擊，二，章遏雲因了某種關係，氣憤之下，髮為尼，三，余叔岩因為某種情形，脫離梨園，而最近有即將登台之說。所以當時，轟動了整個漢口的人仕，皆抱着驚奇的心理，弄得許多讀者，紛紛去函詢問，第二天該報登刊出來，答覆讀者，曰，愚人節，當愚人也。

又民國二十五年，北平×報紙，在「愚人節」那天，也與讀者們開了一個大大的玩笑，正紅那時梅博士蘭芳，與楊小樓得發紫，而×報登載，梅蘭芳應約而馳往外埠，業經返平，與楊小樓合演於哈爾飛（民國二十五年北平最有名之戲院。）第一天打泡為霸王別姬，這消息一傳出去，一般戲迷們，均驚喜若狂，皆謂良機難得，誰料第二日，哈爾飛購票者不下四五千人，哈爾飛當事人，亦莫名其妙，經詢明，對購票者大費唇舌，言解釋，以致一般戲迷，均有興而來，敗興而返，這是×報開玩笑，累煞了戲迷，害煞了哈爾飛，未免過於缺德了。

現在武漢却沒有什麼四月一日到了的謠言，可造不過大家要留心，有許多事情也許在不覺之中，我們却受了愚呢，千萬要留意呀！

春燈夜話

信諸

何海鳴文章報國

何海鳴，清末漢上名報人，主張革命之激烈，最為鮮明，清光緒末入江報，與漢鐵，大江報等，組織，而由何主編者也。何會以揭「大……下之妙藥也」之時評繫獄，至武昌首義始獲脫，旋復與胡瑛、詹大悲等組織漢口軍政分府，為革命軍作宣傳，練兵及運輸機關。迨清兵攻陷漢口，何乃遁滬，癸丑二次革命，黃克強起兵南京，前鋒為張勳，馮國璋等所敗，黃遂出走，南京乃成羣龍無首狀態，會何與韓恢等至，單身入都督府，宣佈二次獨立，第八師陳之驥派兵入府，佯請其議事，遽禁錮之。詎該師中下級軍官及士兵等，多贊成何說，轟讓至獄，出何而輔之，於是何即以江蘇討袁軍總司令自居，而號施令，迎敵張馮矣。嗣因衆寡懸殊，南京終告不守。然何猶恥振旅而退，未致潰擾民間，何以書生治軍如是，遂獲蜚聲華夏，共才勇亦殊可欽矣！

何衡陽人，字一雁，別署求幸福齋主，初投湖北陸軍第四十一標充兵目，操課之暇，輒著詩文小品，寄刊漢口公論，中西各報，年青氣銳，由是嶄露頭角，為天門胡石菴（胡時主辦大漢報）所賞識。其著作有求幸福齋叢話等行於世，提倡小品文最先，尤以長短篇小說為多，咸為人所愛讀者。何之小說頗具繪聲繪影，引人入勝之妙，長篇如一倡門紅淚」，「此中人」等為最，殊不失為有主義之作品。而其「孤軍」與「黃埔血痕」兩部，又因嫻習軍事，故能令時，聲位顯赫，然以交遊頗廣，不重金錢，故終其身仍為兩袖清風。事變前寓居津門，渡其文字之生涯，各大報多聘撰述，津滬部，並纂輯其尊有得意之作，顏曰海鳴叢書，都凡四百餘萬字，誠為滿，著。何寓常有座客常滿，樽酒不空之慨，屬尤多依之，何亦不忍遺去。當其在津時，對友誼及予，將仍以「郎」文字報國」也。乃自事變以後，國府還都南京，何氏亦出而翼贊，年來南京各報雜誌，每殊不鮮，何氏之作品，一闋及，何未嘗不……由此！

拳王喬魯易戰捷

十六秒擊倒人猿

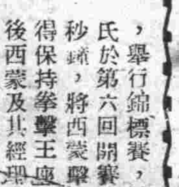

拳王喬魯易，自獲得世界重量級拳擊冠軍以來，所向披靡，昨據紐約哈瓦斯來電稱：「二十七日晚，喬魯易與人猿西蒙（小華）舉行錦標賽，結果喬氏於第六回開賽後十六秒鐘，將西蒙擊敗，因得保持拳擊王座，但事後西蒙及其經理人會提出抗議，謂渠被喬氏擊倒，而在公證人數滿十數以前，即已起立，照章不應敗北論云。」（以圖為：喬魯易雄姿）

謙和社有飯大家吃

張君秋不標榜派別

（本報北平特約通訊）小名旦張君秋，在丈人趙硯奎支持之下，自挑大樑，組班告成；定名為「謙和社」，雖則名為君秋挑班，其實是以戲為主，據趙硯奎說：這次組班是想把北平十餘年來的「明星制」的流毒，由這個戲班來剷除，所以邀定的全班角色，各行都極其齊備，舊本大戲也不患無角。如孫毓堃侯喜瑞「連環套」也可以唱大軸，而君秋不妨來一齣壓軸「女起解」。「謙和」也可說是「名符其實」了。全班伶人，既無名位之爭，「謙

趙硯奎是琴師出身，現在却能執掌梨園大權，伸的幹事的毅力不問可知，謙和社出演的開明戲院，地位偏僻，並不是繁華中心，院主雖然善於經營，但自從白玉霜脫離後，營業就一蹶不振，最近便請趙給他幫忙委以經理名義。同時，謙和社的長期出演地盤，當然也不成其為問題了。

這次謙和社有兩個特點，一是實行「飯大家吃」的主意，待遇為各大班所不及而售價特別低廉，最高不過二元四角，賣滿座是不成問題的事，只是院址不在中心區，東城的人們回去，起碼要一小時不可。

另外的特點是，君秋演戲，不標榜派別，只要戲好，一律都演，硯奎就說過：「為了要使君秋不標榜派別，所以首演尚派戲「漢明妃」後，即排定程派戲「紅拂傳」，並且將由硯秋親自加以指點。凡屬好戲，不問派別，皆須精心研求，這件事從客觀的立場看來，實在不很容易辦到，同時，各大名旦礙於趙硯奎的面子，雖然表示願意幫忙，其實仍然不無有視張君秋為未來的勁敵的意思，所以，即使指點，也不過皮毛，眞本傳授，也未必能親炙。

總之，張君秋這次組班，角色硬整，前途實在很可以樂觀！

社會服務

▲民衆呼聲規約
一、須顧及社會公益大衆幸福
二、須簽名蓋章並註明住址
三、文責由投函人自負
▲民衆問題規約
一、問事範圍不設限制
二、解答概在本報發表
▲義務廣告規約
一、以求職招聘訪友尋人為限
二、字數不得超過六十字

花樓街一帶 鴉片鬼活躍

乘人聲紛沓之時大展搶竊神通

民衆呼聲

主筆先生大鑒，久仰貴報為民喉舌，社會先鋒，敝地處交通路臨花樓街，乃繁華之區，行人購物者，自晨至暮則川流不息，亦未聞有盜竊之事，最近月餘，在花樓街及小董家巷一帶，積有大批鴉片乞丐，凡婦女輩持錢購物，該乞丐等，蜂勇搶逃，如此之事，日必數起，敝舍下婦女，在該處購物，亦被奪搶數次，際此和運盛行之時，豈容此造害社會之鴉片乞丐，況該處崗警林立，豈無耳目所覩，繁華之地，竟有此不良現象，冷落之區，豈不行人絕跡？務乞貴報賜一角之地，刊載報端，希我賢明局當，將此貽害人民之搶物乞丐，或驅逐境外或設法剷除，則人民之幸，亦社會之幸。耑此敬請

市民陳雲卿敬啓三月二十九日

身份疑問

檢芳先生：今有法律疑問數則，敬煩先生解答，披諸報端，則不勝感激之至，試列如左：某君於民國二十年趁其妻回鄉嫁女時，在漢娶鄰居女（買的丫頭）為妾，在外另居，其妻來漢，迫於威情，於當年臘月搬回同居，虐待苛刻，妻子兒女自不待言，事變後，攜其妾來漢，將妻子兒媳遺棄鄉下，現妾出一女一子。某君是否犯重婚罪；已逾十載可否再訴諸法庭；其妻不過問，其子女能否訴訟：（妻用膳）妾出子女有繼承權否（財產大半在漢）；妻子兒女為環境壓迫無有金錢使用能否起訴；最低限度需法幣若干元；某君與其妾及所出子女是否應該脫離或與妻，子，女，媳脫離。

解答

……法律……一律不溯及既往……婚生子女，經生父撫育者，視為婚生子女，與妻出子女有平等之繼承權。妾既與某君同居十載，已成為某君家屬之一，妾之子女即為某君之子女，在法律上無脫離之理由。惟某君如遺棄妻及其所出子女不顧，使其生活陷於困難，則犯刑法第二九四條之遺棄罪，刑事起訴不需繳訴訟費用，民事起訴須按照請求標的之大小，繳納訟費。

郵局消息

據郵局消息：寄往九江，安慶，蕪湖，南京，上海等處之郵件，已於昨日（四月一日）下午三時三十分封發云。

廣播節目

二・五五　國民歌唱片
東亞民族進行曲
二・五九—一二・〇〇（東京）報時
三・〇〇（東京）友軍將士節目「報告新聞」
三・三〇　歌曲唱片
衛生講座
三・四五　河南墜子唱片
「藍橋會」、「大鋸缸」等片
一・〇〇　拉琴獨奏曲
唱片「口短調」等
一・三〇　報告新聞
經濟新聞
一・四五　軍票行情—菜蔬價格
京劇唱片
「穆柯寨」、「武昭關」等
二・一〇　故事
六・〇〇　兒童節目
演講
「慶祝南洋解放」歌唱
六・三〇　教授日語
六・五〇　雜曲唱片
六・五九—七・〇〇（東京）報時
七・〇〇　友軍將士節目「報告新聞」
七・三〇　獨唱唱片
八・〇〇　報告新聞
經濟新聞
軍票行情—菜蔬價格
八・一五　演講「我們要建立新的民運」
八・三〇　民運靈魂劇唱片
八・四〇　官廳公報
八・漢口特別市政府發表
報告新聞（英語）
九・〇〇　音樂唱片
九・三〇　大鼓唱片
一〇・〇〇　報告新聞
一〇・一〇　絲竹音樂
一〇・二五　新花三六板」等
六、南京演藝唱片
一〇・五〇　報告新聞
一一・〇〇　預告節目
報時
一一・〇四—一一・〇五　國歌（唱片）

聲明脫離職務

啓者鄙人前任黃宮舞廳舞場經理，得蒙邦人君子時切指導，幸無遺誤，茲以事務紛繁，不克繼續服務，已辭去經理職責，嗣後該廳一切責任概不與聞，特此聲明，敬希亮察。　皿信夫啓

遺失聲明

本處職員蕭國斌遺失委任證章第一一〇〇號一枚，除呈請補發外，特此聲明作廢。　漢口特別市公產經理處啓

遺失聲明

茲遺失第二區第二聯第十一保保長證章七七號及第十五保保長證章八一號各一枚，除呈請補發外特此聲明作廢。　第十一保保長計海臣、第十五保保長王道坦全啓

委託聲明

自置漢口特三區第七圖第一八號地名雪樵路基地一段委託盧國祥君全權代表登記特此聲明。　業主李秀發啓

遺失聲明

茲遺失紫陽南里建業彙欵第二號葉冠三票據一紙計法幣伍百元除照章具保向新安書院聲明作廢外特此登報聲明。　葉冠三啓

遺失聲明

茲遺失江漢中學學生身份證一枚號碼第四五號除另呈請補發外特此登報聲明作廢。　夏鑫華啓

遺失聲明

茲遺失前領湖北省政府自民國卅年六月一日至十一月卅日之民字一七四號身份證明書一紙特此申明作廢。　孫景發啓

解職聲明

因張先僅于民國卅年進欵處至卅一年一月間解職脫離關係特此登報申明。　襄河街張福茂啓

遺失棧單聲明

茲遺失五豐廠三誠公司第一二六九號三月二日倉庫憑單一紙怡記新抬頭計綠長春粉壹百包紅長春粉壹百包於三月二十九日紅粉出叁拾包因途中遺失特此登報聲明作廢。　元和里口徐康號啓

福華銀器證章廠

本廠專製高尚銀器絲織禮品獎章徽章證章出品格外精美價目有便宜歡迎定貨決不期誤

特二區五族街輔仁里斜對面

新生譯叢

武漢唯一純翻譯刊物

第二卷第三期

目次

缺乏人材的反軸心陣營……編者
進攻美國可能嗎？……擷華譯
印度洋論……士屋清
英國的銀庫……馬來半島……楊筱廷譯
向渝方有識者進一言……室伏高信
我所見的澳洲……鶴見祐輔
戰爭與國際公法……長江生譯
母親（小說）……鶴見祐輔

總經售處大楚報社

大冶煤礦公司

本公司售上等煤球火力堅强經久耐燃需要者前來本公司接洽或電話通知均可

地址交通路吉號　電話二二二五四

分銷處　多久商店　地址日租界誠忠街　電話二三四三〇

清涼丹

服後：口角香芬　增食消化

批發　大華洋行　民生路口　電話二三三三番

牙科醫師　周全福

醫補蛀齒牙痛立止鑲嵌全口咀嚼自然　漢口特二區三教街四七號

萬壽牌

平和煙公司